



XIII RALLY INTERNACIONAL CLASSIC CAR CLUB – RS

PROGRAMAÇÃO DETALHADA

22/08 – QUINTA FEIRA

- Às 12h00: Publicação do Livro de Bordo. Acesse o site do Classic Car – RS (www.classicrs.com.br) e no Evento em Destaque – XIII Rally Internacional.
- Das 15h00 às 20h00, no estacionamento, piso E-4 do shopping Bourbon Wallig (Av. Assis Brasil, 2611 (www.bourbonshopping.com.br)), teremos a vistoria dos veículos e entrega da pasta com os adesivos, Livro de Bordo e Recibo de Pagamento.
- A partir das 20h30 será realizado jantar de Boas Vindas no restaurante Dado Garden Grill, no 1º andar do mesmo Shopping <http://www.dadobier.com.br/assets/site/templates/wallig.html>

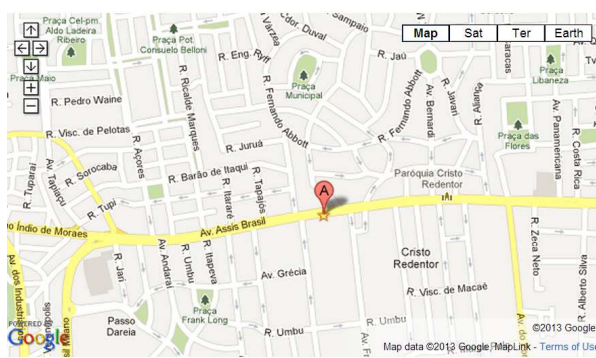

23/08 – SEXTA FEIRA – Primeiro Dia do Rally

- A Largada do Rally será em Porto Alegre no estacionamento do Shopping Bourbon Wallig, na Av. Assis Brasil, 2611 (www.bourbonshopping.com.br), piso E-4.
- 08h30 – Briefing
- 09h01 – Largada do primeiro carro para início do Rally, seguindo pela BR-290 pela ponte sobre o Rio Guaíba em direção à Charqueadas, General Câmara e Santa Cruz do Sul.
- 13h00 Almoço em Santa Cruz do Sul no Restaurante do Country Club (<http://www.santacruzcountryclub.com.br>).
- À tarde, o Rally terá destino à Barros Cassal, passando por Herrerias, e retornando por belas estradas secundárias. A chegada será em Santa Cruz do Sul por volta das 16h30, em frente ao Parque da Oktoberfest, na rua Galvão Costa.
- Distância percorrida: aprox. 240 km.
- Noite livre para conhecer os bons restaurantes de Santa Cruz do Sul.

Estabelecimento	Endereço	Telefone
Aquarius Restaurante	Av. João Pessoa, 144	(51) 2106-9933
Restaurante Quiosque Biergarten	Rua Mal. Floriano Peixoto esquina Júlio de Castilhos	(51) 3711 - 2680
Restaurante e Churrascaria Centenário	Rua Tenente Coronel Brito, 405	(51) 3713 - 1495
Padaria Pritsch - Casa de Chá e Café Colonial	Rua Mal. Floriano Peixoto, 1547	(51) 3711-3208



Pizzaria Mammamia	Rua Tenente Coronel Brito, 909	(51) 3711 - 3443
Café Colonial Schuh	Rua Ernesto Alves, 995	(51) 3713 - 3814
Churrascaria La Brésia	Rua Júlio de Castilhos, 941	(51) 3711-8942

24/08 – SÁBADO – Segundo Dia do Rally

- Largada em frente ao parque da Oktoberfest, na rua Galvão Costa.
- 09h30 – Briefing
- 10h01 – Largada do primeiro carro em direção aos municípios de Venâncio Aires, Lajeado, Colinas, Imigrante e Teutônia, também por estradas secundárias.
- 12h30 Almoço na cidade de Teutônia, na Lagoa da Harmonia (www.lagoadaharmonia.com.br). Retorno por estradas secundárias.
- Chegada em Santa Cruz do Sul, no mesmo local da largada, a partir das 16h50, com a entrega dos GPS's.
- Distância Percorrida: aprox. 240 km.
- 20h30 Jantar de Confraternização e Entrega de Prêmios no restaurante do Hotel Águas Claras (<http://www.hotelaguasclaras.com.br/santa-cruz/index.php>).

Durante todo trajeto do Rally teremos o apoio de um caminhão plataforma e de um mecânico para eventuais emergências.

INFORMAÇÕES TURÍSTICAS SANTA CRUZ DO SUL

A. Prefeitura:

Imagem registrada em 1892, possivelmente quando João Leite Pereira da Cunha assumiu como o primeiro intendente do Município.

Endereço: Praça da Bandeira, no quarteirão formado pelas ruas Marechal Floriano, Sete de Setembro, Tenente Coronel Brito e Borges de Medeiros.

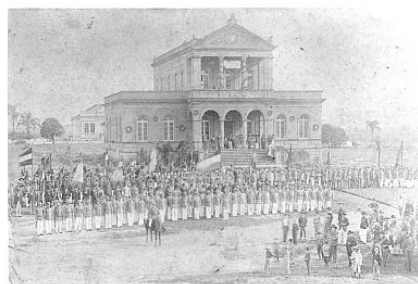

Localizado no centro da Praça da Bandeira, o prédio da Prefeitura Municipal foi construído em estilo neoclássico, lembrando as formas dos templos gregos. A resolução da construção do edifício da Câmara na Praça do Carvalho (hoje Praça da Bandeira) partiu dos moradores da Vila de São João de Santa Cruz através de votação realizada em 1886.

Com a construção do “Paço da Câmara e dos Juizes”, Santa Cruz do Sul passou a contar com um prédio público com a mais atual tendência arquitetônica da época, o Ecletismo. Foi a Câmara Municipal que decidiu, por meio de plebiscito, em julho de 1886, deixar a cargo dos moradores da Vila a decisão da localização ideal da edificação que, até então, ocupava um prédio localizado na esquina das Ruas São Pedro, atual Rua Marechal Floriano e 28 de setembro. Foram apresentados dois locais: a Praça de São Pedro, atual Praça Getúlio Vargas, e a praça do Carvalho, atual Praça da Bandeira, esta eleita com 70% dos votos. Durante a sessão da



Câmara de Vereadores em 30 de julho de 1886, o Sr. Carlos Trein Filho, Presidente da Câmara e Intendente, recebeu a solicitação para apresentar orçamento das despesas com a construção do edifício. Para isso, publicou edital nos jornais Reforma e Deutsche Zeitung, de Porto Alegre e Luctador, de Rio Pardo, chamando concorrentes para a obra citada.

O prédio foi projetado pelo engenheiro Frederico Guilherme Bartholomay e executado pela construtora Heinrich, Schütz e Gressel. Em março de 1889, a Quarta e última Câmara do Império, que integrava Câmara de Vereadores e Intendência, instalou-se na nova sede, estando apenas revestidos o pavimento inferior e a fachada frontal. Assim permaneceu por quase 20 anos, quando ficou definitivamente concluída ao custo total de 45 contos de réis. Neste prédio foram comemoradas importantes conquistas do município, como a inauguração da *Estação Ferroviária*, em 19 de novembro de 1905 e, na mesma data, a *elevação da Vila à categoria de Cidade*, com a realização de suntuosos bailes no “**Salão Nobre da Prefeitura**”, atual Salão Nobre da Prefeitura Municipal. Em julho de 1991, a Câmara de Vereadores foi transferida para o nº 567 da Rua Júlio de Castilhos, antigo Cine Apolo, onde permanece instalada.

B. Catedral São João Batista

Localizada na zona central da cidade, em frente à praça Getúlio Vargas, a catedral São João Batista é um dos maiores templos da América do Sul em estilo neogótico tardio. Suas dimensões são: 80 metros de comprimento, 38 metros de largura, 26 metros de altura na nave central e suas torres alcançam 82 metros.

A construção começou em 1º de fevereiro de 1928 sob a orientação de Simão Gramlich, autor do projeto, e posteriormente sob liderança do engenheiro Ernesto Matheis.

Em 2 de agosto de 1936 a igreja foi entregue ao culto público, mas o acabamento da obra só ocorreu em 1977 com a construção de duas torres maiores e 66 menores, além da colocação do reboco do lado leste.

Desde 1959, com a criação da diocese de Santa Cruz do Sul com jurisdição sobre diversos municípios, a igreja passou a se chamar Catedral São João Batista. A primeira Igreja Católica foi construída em 1863 e o primeiro padre foi Manoel José da Conceição Braga, em 1860.

A pintura existente atrás do altar chama-se "Grupo da Cruz", tendo como autor Arno Seer e, posteriormente, Roman Riesch. O custo da catedral foi de mil réis.

Endereço: Rua Ramiro Barcelos s/nº - Tel.: (51) 3711-3622



C. Parque da Oktoberfest

Com área de 14 hectares dotado de infra-estrutura esportiva, lazer e turismo como: ginásio poliesportivo com capacidade para 8.000 pessoas, campos para prática de futebol onze e sete jogadores, canchas de basquete, tênis, futsal, bocha, pista de bicross e ainda pavilhões para esporte e exposições.

Endereço: Galvão Costa 755, Tel: (51) 3713-1288



D. Mais informações no site da Secretaria de Turismo de Santa Cruz

http://www.santacruz.rs.gov.br/index.php?acao=areas&areas_id=19&acao2=conteudo&menu_s ite_id=167

INFORMAÇÕES TURÍSTICAS TEUTÔNIA

Bem vindo a Teutônia, uma cidade que se orgulha de encantar seus moradores e turistas. Possui um clima privilegiado, um povo hospitaleiro e alegre. O turismo em Teutônia é um segmento em pleno desenvolvimento. No Vale do Taquari, Teutônia é responsável pela criação oficial da primeira rota turística - a Rota Germânica -, que possui 15 pontos de visitação, 12 em Teutônia e 3 em Westfália.

Nesses locais pode-se conhecer um pouco mais da cultura germânica, através das tradições que ainda hoje são cultivadas, como é o caso do sapato-de-pau, símbolo do município, do empreendimento Matinho, local para desfrutar da gastronomia típica germânica. Também fazem parte da Rota Germânica o Engenho Quatro Ventos, o Antick Haus Bergmann, o Pesque-pague Stahlhöffer, Fotos à Moda Antiga, Vividiana Pedras, Bella Luna Aromas, Lagoa da Harmonia, além do Centro Administrativo e Museu Henrique Üebel. A partir deste ano, 2009, por iniciativa da Secretaria de Cultura e Turismo, a Rota passou a ser regionalizada, com a participação do município de Westfália, o qual conta com mais três pontos de visitação, o Centro Administrativo municipal, a Igreja Evangélica Sião e o Paraíso Paissandu.

<http://www.teutonia.com.br/web/turismo.html>